

Installatie King Task Centre

In deze handleiding wordt beschreven hoe u het King Task Centre moet installeren. Deze handleiding geldt voor zowel een nieuwe installatie, als voor een upgrade van een bestaande installatie.

1. Download het installatieprogramma van het King Task Centre en sla dit bestand op. U vindt de download op <http://www.king.eu/support/downloads/ktc/>;
2. Als u al een installatie van de King Maatwerkbox of het King Task Centre heeft, maakt u dan eerst een backup van de database;
3. Het gedownloade bestand is een ZIP-bestand. Pak het ZIP-bestand uit en start de setup.exe;
4. U krijgt dan eerst een welkomstvenster te zien; hier kiest u voor de knop **Install**. Nu wordt de wizard gestart die u door de installatieprocedure loodst;
5. Als de installatie extra onderdelen nodig heeft die nog niet op de computer zijn geïnstalleerd, dan krijgt u hiervan een melding. Klik in dit geval op **Install**;

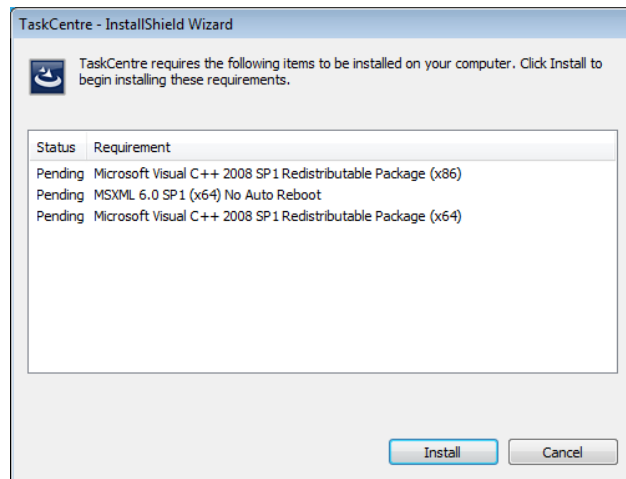

6. U komt dan in het venster van de InstallShield Wizard. Klik hier op de knop **Next >**.
7. In geval van een upgrade krijgt u een waarschuwing, kies hier voor **Yes**.

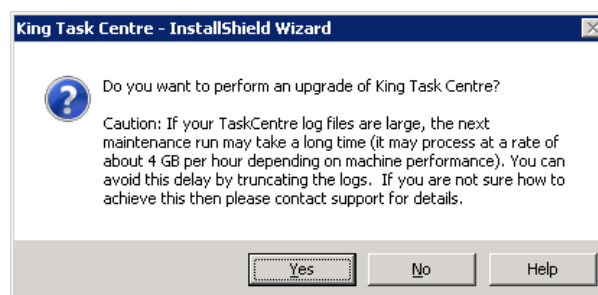

8. In het volgende venster dient u uw licentiesleutel in te voeren. Deze hebt u per e-mail ontvangen.
9. U komt nu in een venster, waarin u de soort installatie kunt kiezen. Selecteer "Client", "Server" en eventueel SMTP Agent. Klik hierna op de knop **Next >**.

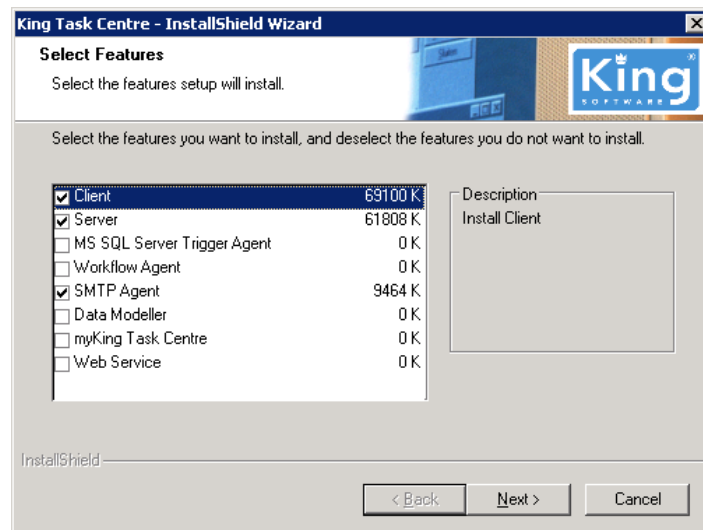

10. Maakt u gebruik van een SQL-database, dan krijgt u de volgende vraag.

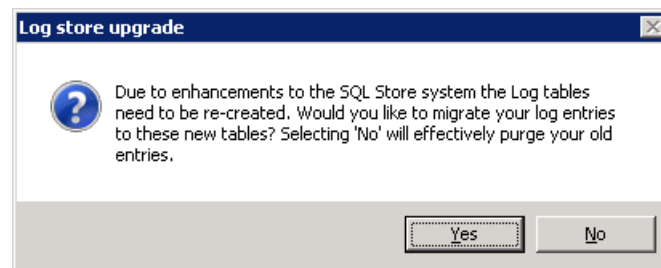

11. Kies de locatie voor de programmatuurbestanden en klik op de knop **Next >**.



12. Kies de locatie voor de tijdelijke bestanden van het King Task Centre. Dit moet een map zijn in de root van een schijf (dus geen submap). Klik vervolgens op de knop **Next >**.

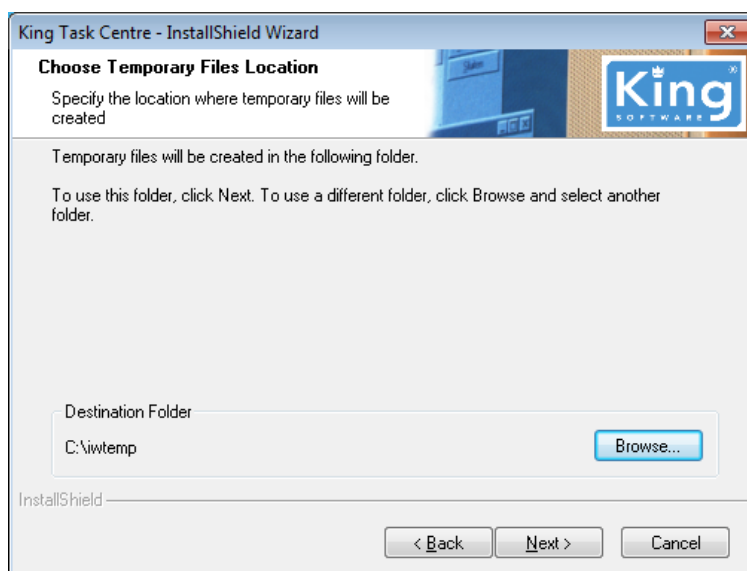

13. Nu wordt het King Task Centre geïnstalleerd. Als de installatie voltooid is, krijgt u het volgende venster:

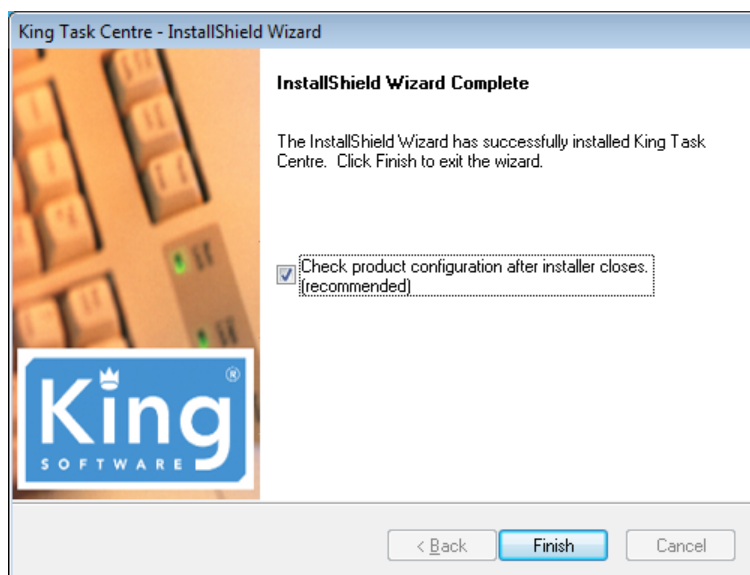

14. Kies hier voor de knop **Finish** om de installatie te voltooien.
15. Hierna wordt de Configurator gestart. Hier kunt u een opslaglocatie opgeven voor het King Task Centre.

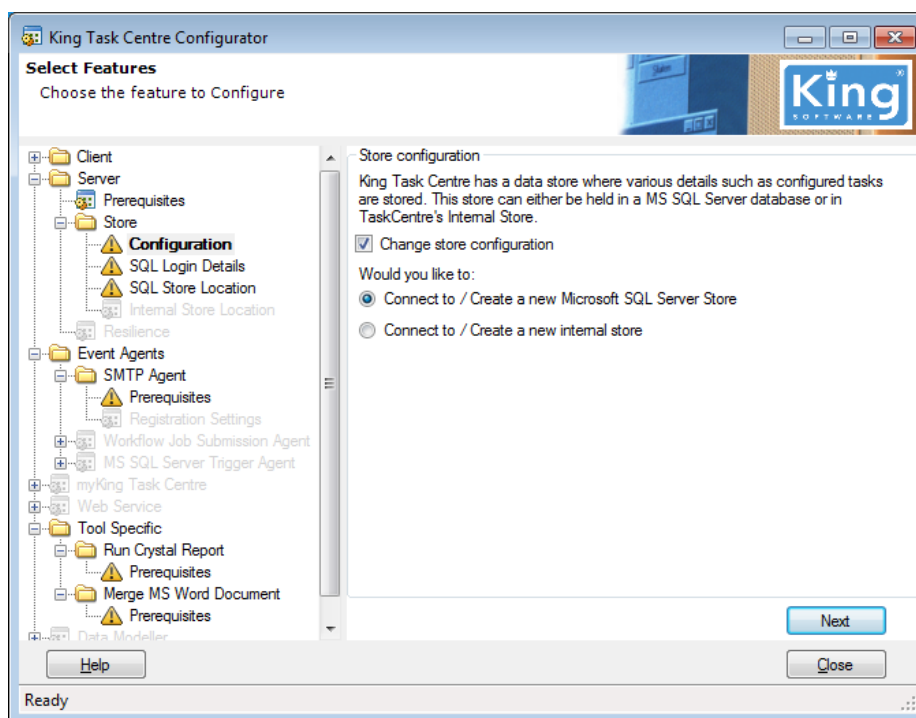

16. Kies weer voor **Next** > . U krijgt dan "Store configuration". Installeert u een upgrade, dan is het aan te raden dezelfde locatie te gebruiken. Wij adviseren het gebruik van de Microsoft SQL Server Store.
17. Hierna kiest u bij de "Resilience Settings" bij Current Setup voor Standalone en daarna voor **Save** > :

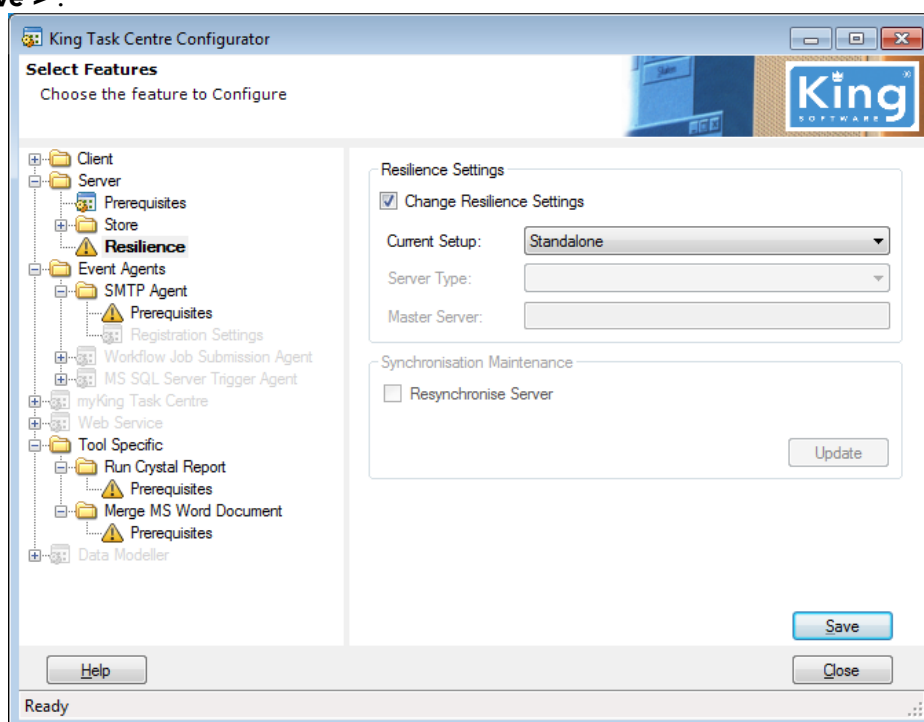

18. In het volgende venster geeft u het wachtwoord op van de KTC gebruiker "Administrator", die u moet gebruiken bij het inloggen in King Task Centre:

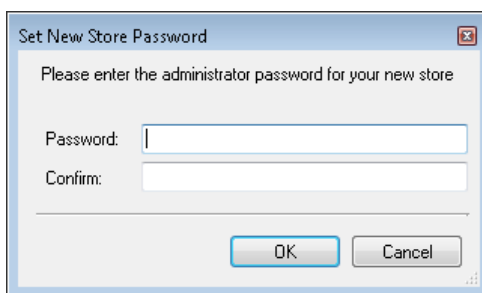

De King Maatwerkbox Configurator kunt u hierna sluiten met "Close".

19. Om het King Task Centre te starten, maakt u een snelkoppeling aan van tcentre.exe, bijvoorbeeld in de map C:\ Program Files (x86)\King\KingTaskCentre\:

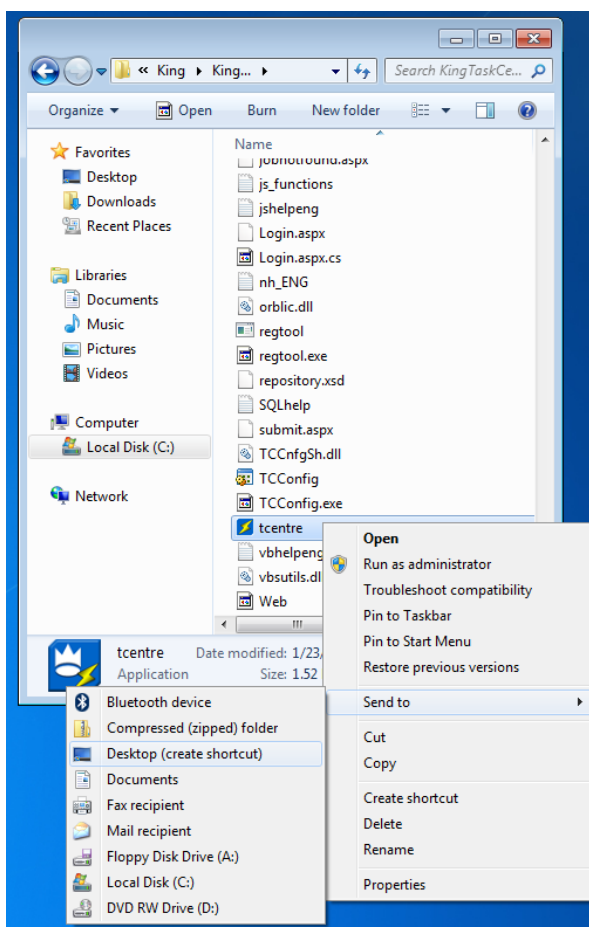

20. Hiermee start u het programma door dubbel te klikken op het kroontje. U krijgt dan de volgende melding:

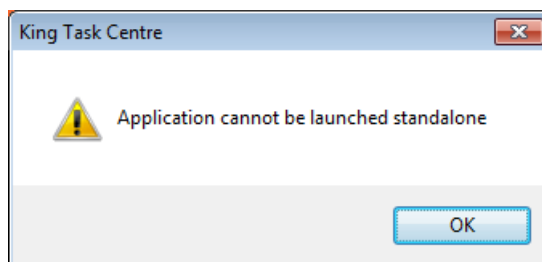

21. U dient de snelkoppeling waarmee u het King Task Centre start nog te voorzien van de parameter "/oem". U gaat hiervoor als volgt te werk.

- Klik in het startmenu met uw rechter muisknop op de snelkoppeling van het King Task Centre. U komt dan bij de eigenschappen van de snelkoppeling.
- Zet bij het Doel de parameter /oem erachter. Het doel wordt dan bijvoorbeeld: **"C:\Program Files\King\KingTaskCentre\tcentre.exe" /oem**

Bijvoorbeeld:

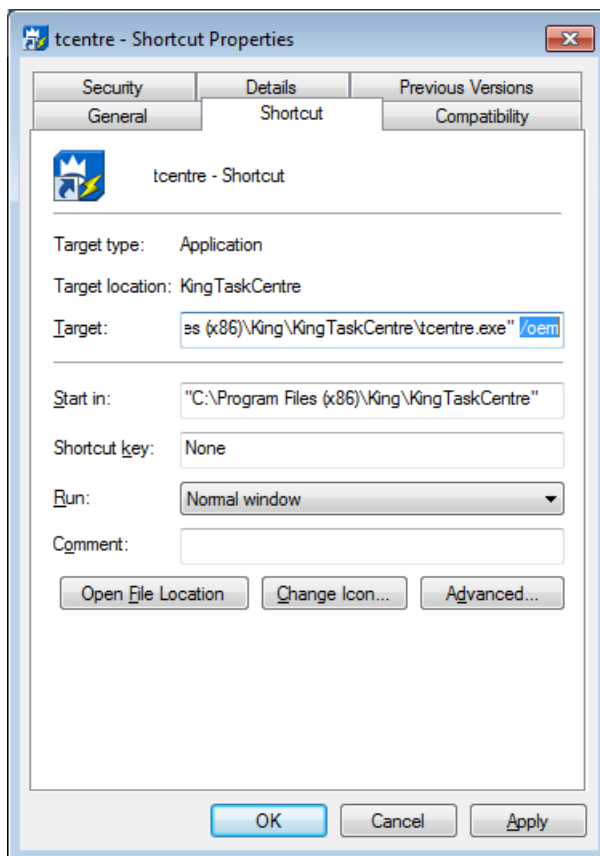

22. De service van het King Task Centre moet gestart zijn als u het King Task Centre wilt kunnen opstarten. Als dit niet automatisch is gebeurd, kunt u dit ook handmatig doen in Windows bij de Services in het configuratiescherm:

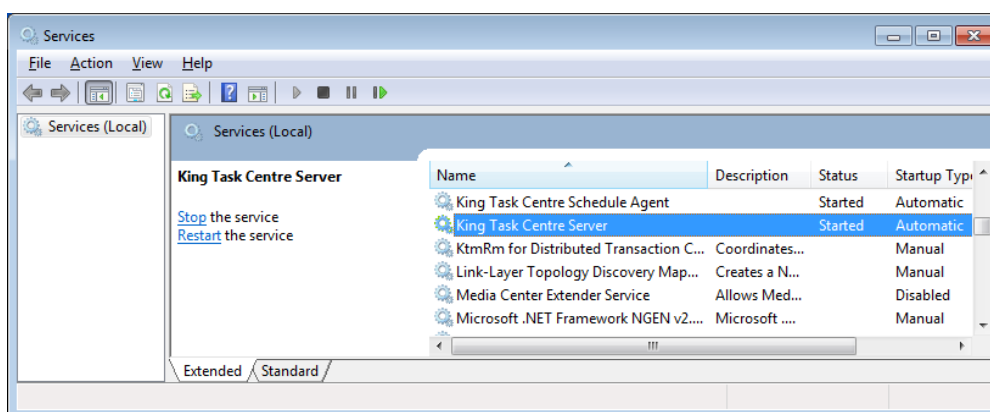

23. De eerste keer dat u het King Task Centre start, krijgt u het inlogscherm. Werkt u met één installatie van het King Task Centre, dan geeft u bij Server "localhost" op. Werkt u met een server-client installatie van het King Task Centre, dan vult u bij de client hier de naam of het IP-adres van de server in.

Kies voor King Task Centre Authentication. De standaard User name is "Administrator". Bij het Password vult u het door u zelf aangemaakte wachtwoord in. Bij een upgrade gebruikt

u hier de bestaande toegangscodes zoals u deze ook hebt gebruikt in de eerdere versie van het King Task Centre. Bij een nieuwe installatie hebt u het wachtwoord tijdens de installatie opgegeven.

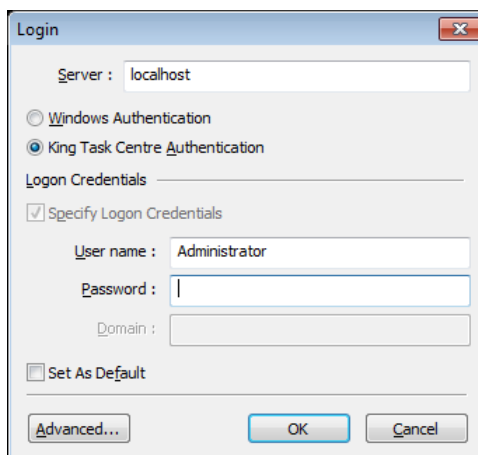

24. Als u vervolgens op **OK** klikt komt u in het King Task Centre.
25. Een nieuwe database connectie maakt u via het menupunt **Manage > Tools > Input > Database Query (ODBC)**. U komt dan in het venster met de verschillende connecties.
26. Hier klikt u op de knop **Add**. U komt dan in het venster "Select Product". Selecteer het vakje bij "Use existing DSN" Nu kunt u de bestaande ODBC verbinding selecteren. Sluit het scherm door op **OK** te klikken:

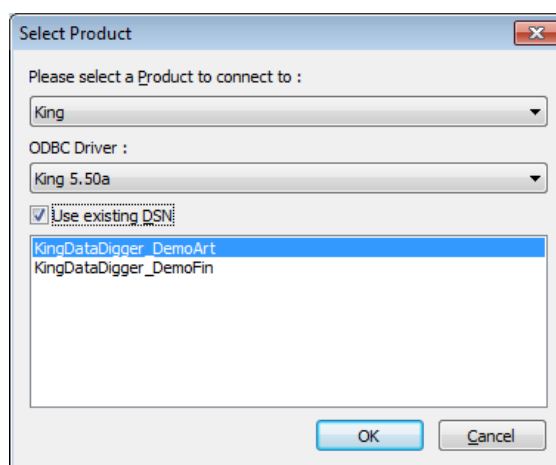

27. Om te controleren of de verbinding goed is, klikt u op de knop **Test**. U krijgt dan, als alles goed is verlopen, de volgende melding:



28. Via de knop **Properties** komt u in het scherm waar de instellingen van de verbinding worden bijgehouden. Op het tabblad 'Connection' dient u het vakje bij 'use Pass-Through' te selecteren:

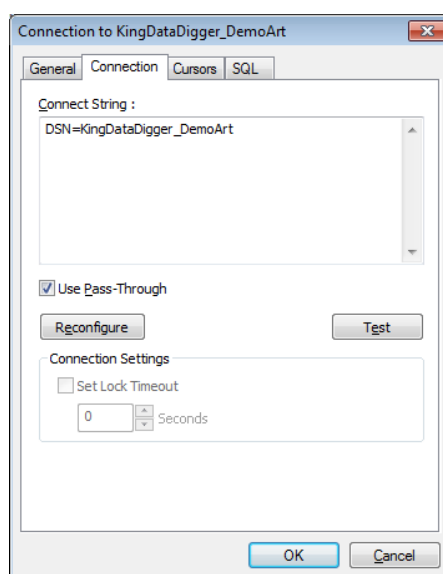

29. Bij het tabblad **SQL** verandert u bij **Currency Locale** de instelling in Engels (Verenigde Staten) en **SQL Join Syntax** in **SQL-92 Standard**:

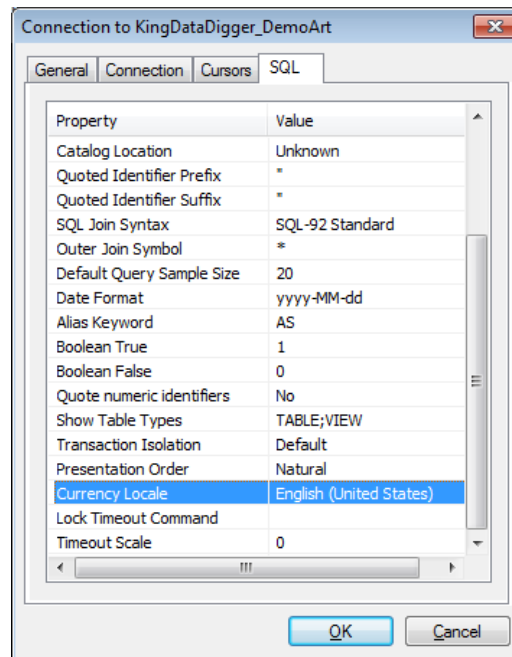

30. Sluit het scherm af met **OK**.

31. Vervolgens dient u het bijgevoegde .qsl-bestand vanuit het King Task Centre te importeren. Dit kunt u doen via het menupunt **Manage > Licensing...** Hier kiest u voor de knop **Import** en u verwijst naar het .qsl-bestand. Na het importeren van het .qsl-bestand zal het scherm er als volgt uit zien:

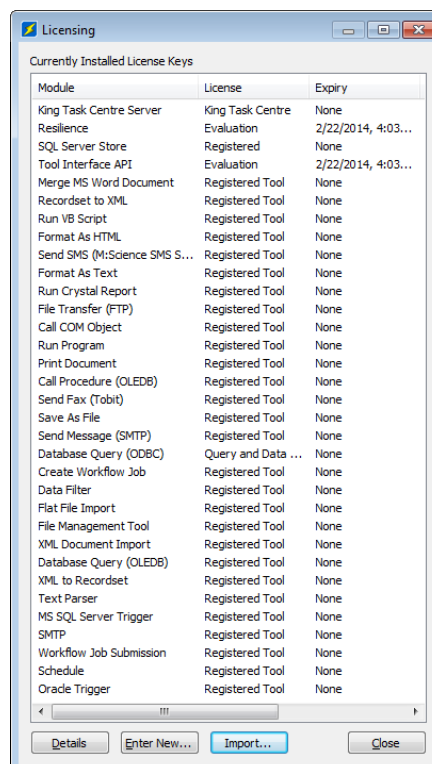

32. De installatie van het King Task Centre is nu gereed.

Belangrijk: De licentie van het King Task Centre is geldig voor een jaar. Ieder jaar krijgt u een nieuwe licentiesleutel toegestuurd.